



pust

Magasinet for de som har lungekreft, deres pårørende og andre

Landskonferanse og årsmøte 2017

Side 4-5 | Lungekreftforeningen inviterer medlemmene til årets konferansehelg og årsmøte 21.-23. april i Stavanger.

Stormøte

Side 6



Ulik praksis

Side 8



Kurstilbud

Side 11



Lungekreftforeningen

Postboks 190
3672 Notodden
Telefon: 934 70 121
E-post: post@lungekreftforeningen.no
www.lungekreftforeningen.no

Leder
Rita Slåbakk

Kontonummer: 1503.09.26932

Design/layout
Gjerholm Design AS
Telefon 23 15 70 08

Forsidefoto
colourbox.com



Minnegaver

Lungekreftforeningen får ofte minnegaver ved at avdøde eller etterlatte ønsker at det skal gis penger til arbeidet vår forening driver.

Gavene Lungekreftforeningen mottar, vil gå til å støtte forskning på lungekreft.

Minnegavekonto: 1202.31.61298.
Merk innbetalingen med avdødes navn.

LEDER | Rita Slåbakk



Det er kaldt!

Her jeg sitter nå er det godt og varmt, men ute ... brr. Altså, jeg liker IKKE kulde og snø. Sitte inne og fyre, det er hva vinteren egentlig er til.

Godt jeg har annet å gjøre i hverdagen. Ville blitt kjedelig bare å sitte inne. Jeg er veldig glad for den jobben jeg får lov å gjøre for Lungekreftforeningen. Dagene mine er opptatte fra tidlig morgen til sein kveld. Det er viktig å delta! Akkurat nå jobbes det iherdig med å arrangere et stormøte i Oslo i mars og selvfølgelig landsmøtet i april. Programmene er nesten ferdig i skrivende stund og håper de er interessante for alle.

Stormøte i Oslo har vi aldri arrangert tidligere. Dette blir spennende, og jeg håper vi får deltakere fra hele landet. Vi har gode foredragsholdere, og det er mye god informasjon å hente her. Håper at vi kan få dette til, så blir det kanskje mulig å utvide dette seinere.

Programmet for landsmøtet i april har vi jobbet med i lang tid allerede. Vi er nesten ikke ferdig med ett før vi er i gang med det neste. Dette året skal vi ha møtet i Stavanger, og vi gleder oss til å reise en tur til Vestlandet. Vi var her for å markere lungekreftdagen i 2016 og knyttet gode kontakter med Kreftforeningen og sykehuset. Stavanger er en fin by, kanskje en av de fineste?

Tilbake til kulda og snøen. Jeg pleier å sammenlikne snø og røyking. Ikke en fordel med noen av dem. Kan hende jeg må justere litt på mitt utsagn, for når jeg røykte, visste jeg alltid hvor veske, lommebok, nøkler og slikt var. De lå jo sammen med røykpakka. Nå går mye av tida til å leite ;-)

Så til sist: Spar ryggen, ikke måk snø. Vent på den store gule! Den kommer!

Ha en fin vår dere!

Kontingent 2017

Kontingentgiroen skal nettopp være kommet i posten. Vi håper du blir med oss i kampen mot lungekreft og for pasientene og de nærstående rettigheter også i 2017! Vi har på plass et nytt medlemsregister. Derfor er medlemsnummeret ditt nå endret.

Vil du ha faktura på e-post i stedet for på papir? Da kan du sende oss melding om det til: post@lungekreftforeningen.no

Vennene arrangerte minnekonsert

Musikkelskeren og konsertgjengeren Gunnar Husøy gikk bort 28. november etter kamp mot lungekreft. 19. januar arrangerte musikere og venner minnekonsert til ære for Gunnar på Stopp pressen i Oslo! Billettinntektene og gaver gikk til Lungekreftforeningens støtte til forskning mot lungekreft.

Hele 17 artister hadde sluttet seg til konserten, som ble markedsført på Facebook. Det var et fantastisk tiltak, og Lungekreftforeningen vil benytte anledning til hjertelig å takke Gunnars venner for ideen og engasjementet!



Bli medlem!

Bli med i Lungekreftforeningen og støtt vårt arbeid for pasienter og nærstående. Det koster kun 200 kr i året, og du får blant annet medlemsblad og kurstilbud.

lungekreftforeningen.no/innmelding



Takk for gaver

Ved John Kåre Schjeldrupsens bære

Ved Toril Lids bære

Ved minnekonsert for Gunnar Husøy



Hemmelige medisinerpriser

Det har vært vanlig praksis i mange tiår at priser på legemidler har vært offentlig. Men etter 2015 ble dette endret, og prisen på legemidler som er kjøpt gjennom anbud, er nå hemmelig. To leger ved Universitetet i Bergen har problematisert dette i en kronikk på NRK Ytring 27.1.

TEKST KJELL ARNESTAD

Kristine Husøy Onarheim og Eirik Tranvåg mener innkjøp av kreftmedisiner ikke kan behandles på samme måten som anskaffelser av kontorrekvisita og kaffemaskiner. Prisen på medisiner er noe som avgjør liv og død for mange pasienter, og dette kan ikke unndras offentlig debatt ved å vise til et anbudsreglement.

Med økende legemiddelpriser og behovet for å gjøre tøffe prioriteringer av pasientgrupper, er det grunnleggende i et demokrati at det er åpen debatt om disse prioriteringene. Flertallet i helsekomiteen på Stortinget har uttrykt forståelse for hemmeligholdet, så lenge det fører til lavere priser. Men det finnes ikke noe belegg for å si at så er tilfelle, tvert imot mener flere faginstanser at det kan føre til høyere priser.

Flere sentrale instanser, som Folkehelseinstituttet, Den norske legeforening, Statens legemiddelverk og presseorganisasjoner advarer mot den nye praksisen med hemmelige priser. Legemiddelindustriforeningen og Det amerikanske handelskammeret, begge med en åpenbar økonomisk interesse, er blant de få som støtter hemmelighold.

Beslutningen om hemmelighold av legemiddelprisene skal opp til ny



Helseminister Bent Høie må avgjøre om prisene på legemidler fortsatt skal holdes hemmelig. Foto: Bjørn H. Stuedal.

vurdering i løpet av februar eller mars, og de administrerende direktørene i de fire helseforetakene har overlatt avgjørelsen til helseminister Bent Høie og departementet.

Pris er ofte avgjørende for hvilke medisiner Beslutningsforum velger å godkjenne for bruk ved offentlige sykehus. Derfor er åpenhet om pris avgjørende for at samfunnet kan være trygg på at prioriteringene blir gjort på den beste og mest rettferdige måten, skriver de to Bergens-legene.

Landskonferanse og årsmøte 2017

Årets konferanse- og årsmøtehelg er 21. til 23. april, på Clarion Energy Hotel, Ishockeyveien 2, Stavanger. Alle medlemmer er hjertelig velkomne til den årlige landskonferansen og årsmøtet.

Program

Fredag 21. april

18.00–19.00: Registrering
19.00: Velkommen
Om Lungkreftforeningens arbeid.
Ved Rita
19.30: Middag
Musikalsk innslag

Lørdag 22. april

09.30–12.00: Årsmøte
Vanlige årsmøtesaker
12.00: Lunsj
13.00: Velkommen til faglig samling
13.10–13.45: LuCE – nytt fra organisasjonen og deres nye rapport.
Ved Regine Deniel Ihlen
14.00–14.45: Pakkeforløpene og hvordan lungkreftpasienter følges opp fra diagnose til behandling og etterkontroll.
Ved Odd Terje Brustugun
15.00–15.45: Immunterapi og nyere forskning.
Ved Odd Terje Brustugun
16.00–16.45: Å leve med kreft. Hvordan hente styrke gjennom metal trening.
Ved Cecilie Lone
19.00: Aperitiff
19.30: Middag

Søndag 23. april

Program ikke klart ennå.
Helgen avsluttes med lunsj

Velkommen til Stavanger!

21.–23. april



Påmelding og praktisk informasjon

Egenandel: kr 500 (betales med tilsendt faktura etter påmelding)

Elektronisk påmelding (innen 30. mars): www.lungkreftforeningen.no (ev. <http://goo.gl/3sRk4p>)
Hver deltaker må fylle ut ett skjema.

Vi bestiller og dekker hotellrom, men du må selv bestille og legge ut for reise på billigste måte. Du får utdelt reisedekkingsskjema i Stavanger. Du må være på hotellet mellom kl. 18.00 og 19.00 fredag 21.4. Alle påmeldte får tilsendt praktisk informasjon på forhånd. Egenandelen dekker alle måltider under oppholdet. (Det er mulig å møte kun på årsmøtet uten egenandel og overnatting.) Medlemskontingenten for 2017 må være betalt før påmeldingsfristen 30. mars går ut.

Trenger du hjelp?

Du kan ringe Kjell Arnestad på tlf. 909 82 712 eller sende en e-post til post@lungkreftforeningen.no om det er noe du lurer på.

VALG

LUNGEKREFTFORENINGEN 2017

Styret

Rita Slåbakk, leder	På valg
Henrik Aasved	På valg
Paal Fr. Brunsvig	På valg
Per Olthuis	På valg
Wenche Hoholm	Ikke på valg
Oddvar Bakke	Ikke på valg
Cecilie Bråthen	Ikke på valg
Jan Morten Schelbred Haraldsen	Ikke på valg

Vara

1. Ragnar Deniel Ihlen	Ikke på valg
2. Gunn Elin Persson	Ikke på valg
3. Lise Bratli	Ikke på valg

Valgkomiteen

Eva Laugerud Paulsen (leder)	Ikke på valg
Arnfinn Mangerud	Ikke på valg
Thorild Smaaskjær	På valg

For valgkomiteen

Eva Laugerud Paulsen, leder
E-post: evranp@online.no
Mobil: 917 31 614

Arnfinn Mangerud, medlem
E-post: a-mang@online.no
Mobil: 934 44 988

Thorild Smaaskjær, medlem
E-post: s.thorild@gmail.com
Mobil: 971 31 530

Forslag med navn og telefonnummer på kandidat må leveres/sendes og være valgkomiteen i hende senest innen 31. mars 2017. Kun forslag som inneholder forslagsstillers fulle navn og telefonnummer vil bli tatt med i valgkomiteens vurderinger.

Instruks for valgkomiteen

(ref. §10 i Lungkreftforeningens vedtekter)

1. Valgkomiteen består av tre medlemmer som velges på foreningens årsmøte. Leder av valgkomiteen velges separat.
2. Valgperioden er på to år, og maksimal tjenestetid er seks år sammenhengende. Maksimal tjenestetid kan i spesielle tilfeller avvikes dersom valgkomiteen ikke finner andre kandidater.
3. Ingen medlemmer i valgkomiteen skal være medlem eller varamedlem i hovedstyret.
4. Leder av valgkomiteen skal senest to mnd. før årsmøtet avholde møte med hovedstyret før valgkomiteens arbeid starter. Der skal årets valgliste gjennomgås.
5. Årets valgliste skal sendes ut til medlemmene – alternativt presenteres i PUST – i god tid før årsmøtet med angivelse av frist for innsendelse av forslag på kandidater til hhv. nytt styre og ny valgkomite. Etter dette skal valgkomiteen arbeide selvstendig og uavhengig av hovedstyret.
6. Valgkomiteen skal i sin innstilling vektlegge kontinuitet, fornying/nyrekruttering og geografisk spredning.
7. Valgkomiteen skal primært ha fullført sin innstilling slik at den kan sendes ut til deltakerne på landskonferansen/ årsmøtet senest ti dager før årsmøtet. Hvis innstillingen på dette tidspunktet ikke er komplett, skal foreløpig innstilling sendes ut. Valgkomiteen arbeider da videre for å komplettere innstillingen frem til årsmøtet.
8. Alle som blir innstilt – både til nytt hovedstyre og ny valgkomite – skal være forespurt og være innforstått med de betingelsene og det arbeidet slike verv innebærer.
9. Valgkomiteens leder presenterer valgkomiteens innstilling på årsmøtet.

STORMØTE om lungekreft

27. mars 2017

Thon Hotel Opera, Oslo

09.30: Registrering og enkel servering

10.00: Innledning og velkommen
Ved Lungekreftforeningens leder Rita Slåbakk

10.10: Lungekreft – diagnose og behandling
Ved Åslaug Helland, forsker og overlege ved Oslo universitetssykehus og leder for Kreftforeningens nasjonale kompetansemiljø for lungekreft.

10.50: Å leve med lungekreft
Cecilie Bråten forteller om hvordan hun har mestret hverdagen som lungekreftpasient.

11.10: Pause

11.20: Immunterapi for lungekreft
Hva er status for dette i Norge. Ved enhetsleder Paal Fr. Brunsvig, utredningsenheten ved Radiumhospitalet.

12.00: Lunsj

13.00: Politiske valg og prioriteringer
Ved enhetsleder ved metodevurdering og refusjon Kristin Helene Svanqvist, Statens legemiddelverk

13.30: Trening og aktivitet
Ved spesialfysioterapeut med kompetanse innenfor kreftbehandling Renate Strand Sterud, Pusterommet på Ahus

14.00: Pause

14.15: Hjelp til selvhjelp og egen mestring. Hvordan møte de offentlige støtteordningene
Ved sosionom og tidligere forskningsrådgiver ved Montebello-senteret, Sævar Berg Gudbergsson

15.00: Å leve med alvorlig sykdom
Ved gründeren bak FUELBOX – Den gode samtalen på boks, Berta Lende Røed. Hun jobber hver dag med å få oss alle til å snakke mer og bedre sammen og vil her dele sine tanker og erfaringer med oss.

15.30: Avslutning

ADRESSE
Thon Hotel Opera
Dronning Eufemias gate 4,
Oslo
(rett ut for Oslo S
mot Operaen)

PÅMELDING
post@lungekreftforeningen.no
eller 934 70 121, innen 19. mars.

Gratis inngang!

Vårens kurstilbud fra Kreftforeningen

KURSKALENDEREN er på plass hos Kreftforeningen, og tilbudet varierer fra likepersonskurs, stressmestring, ernæring og fysisk aktivitet, til workshop i hodeplagg og velvære.

På Kreftforeningens nettsider kan du sortere tiltakene etter målgruppe og etter hvor du bor: <https://kreftforeningen.no/vare-tilbud/moteplasser-kurs-og-grupper/>



Foto: xtalks.com

Vanskelig testing

TEKST KJELL ARNESTAD

For å avgjøre om en pasient vil ha effekt av immunterapi er det avgjørende at biopsien tester positivt for PD-L1.

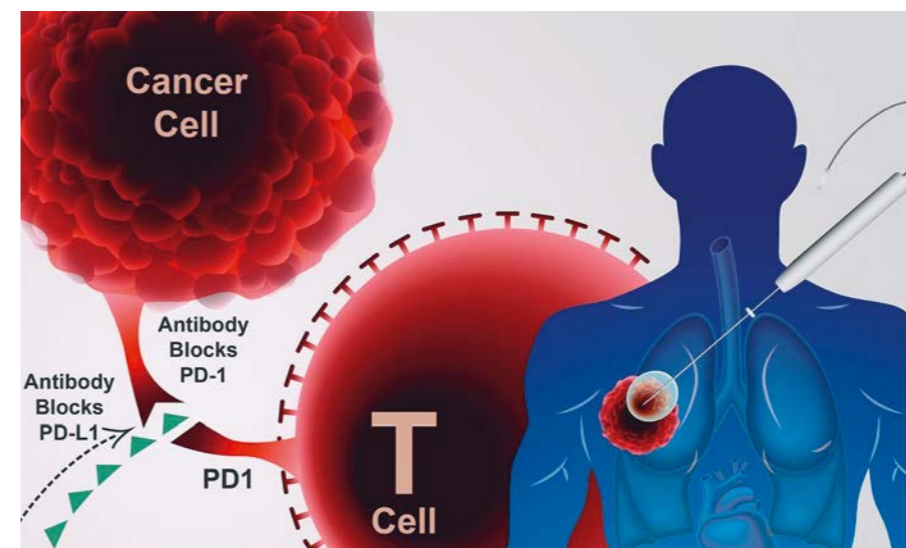
Det er ofte tilfeldig om biomarkørtesten treffer et område med PD-L1, selv om det er til stede i svulsten.

Dagens Medisin arrangerte 11. januar seminaret DM Arena Lungekreft, og et av temaene var biomarkørtester av lungekreftsvulster. Patolog Marius Lund-Iversen ved OUS holdt innlegg om utfordringene for patologien når det kommer til å avgjøre behandlingsform.

PD-L1 er ofte til stede i kun deler av en svulst, og biopsiprøvene dekker kun en liten del av svulsten. Dette gjør det svært vanskelig å oppdage om for eksempel PD-L1-hemmere som pembrolizumab vil ha noen effekt, siden de jo kun virker på denne indikasjonen.

Lund-Iversen viste med bilder hvor vanskelig det er å treffe de PD-L1-positive områdene: – Området en biopsi dekker, er kun en fraksjon av en svulsts totale volum. Det er ofte bare noen områder på svulsten som er PD-L1-positive. Dersom man har satt biopsinåla inn i et område av svulsten

hvor det ikke er PD-L1-uttrykk, vil testen bli negativ, forteller patologen til Dagens Medisin.

Forutsetningen for å få immunterapi er at det må være én prosent eller mer PD-L1-positivitet. Leder i Norsk onkologisk forening, Stein Sundstrøm, utdypet problemet videre og pekte på at svulster kan være ulikt sammensatt innenfor samme svulst og mellom den primære svulsten og metastasene. Det er ikke bare å ta nye prøver, siden det både kan innebære risiko for pasienten og fordi mange svulster kan ligge vanskelig tilgjengelig.

Pembrolizumab er foreløpig den eneste PD1-hemmeren som er godkjent for bruk ved offentlige sykehus. Ved svulster som viser over femti prosent positivt utslag, er testingen relativt enkel, men resultatene kan bli tilfeldige ved svulster med helt ned i én prosent PD-L1-positivitet.

Nivolumab, som ennå ikke er godkjent av Beslutningsforum for bruk ved lungekreft, har også effekt selv om PD-L1 ikke er til stede. PD-L1-negative pasienter må derfor skaffe seg og bekoste behandling privat for å kunne få immunterapi.

Kilde: Dagens Medisin 13.1.17

Uklare og strenge retningslinjer

I Beslutningsforums vedtak om å innføre behandling med pembrolizumab ved ikke-småcellet lungekreft heter det at kun pasienter «i 2. linje» skal få behandlingen. Det har ført til at Helsedirektoratet presiserer at det kun skal gis slik behandling etter én forutgående behandlingslinje, ikke etter to eller tre. Fagmiljøet oppfatter det som at formuleringen skulle avgrense mot å gi immunterapi som første behandlingsform, ikke ekskludere de som av ulike grunner har hatt flere medikamentelle behandlinger først. Det fører til at pasienter i stor grad søker immunterapi på et mye tidligere tidspunkt enn evidensen tilsier, sier Norsk lungekreftgruppe. Reglene gjelder for offentlige sykehus. Ved private sykehus følges EMAs (europeisk legemiddelmyndighets) anbefaling om at immunterapi bør være førstevalg. I tillegg er det satt strenge krav til allmenntilstand for å få pembrolizumab, et krav som ikke stilles ved samme behandling for fjøflekkreft, og som lungekreftgruppen mener det ikke er medisinsk grunnlag for.



Foto: Wikipedia, CC BY 2.0 JustinLing

Ulik bruk av unntaksmedisin

TEKST KJELL ARNESTAD

Det gjøres svært forskjellige vurderinger i de ulike helseforetakene når det avgjøres om pasienter skal få medisin som ennå ikke er godkjent for bruk på deres sykdom.

Tallene viser at 42 pasienter på Østlandet har fått medisin gjennom unntaksordningen, men bare et fåtall i resten av landet.

Som hovedregel skal ikke medisin som er til metodevurdering, brukes ved norske sykehus. Men det kan gjøres unntak, har Beslutningsforum bestemt. Det er fagdirektøren ved det enkelte sykehus som avgjør om det skal gjøres unntak. Dagens Medisin melder at det er gjort 42 unntak i Helse Sør-Øst, 7 i Helse Vest, 2 i Helse Midt og 1 i Helse Nord.

Overlege og leder i Norsk onkologisk forening Stein Sundstrøm reagerer på de urettferdige utslagene, noe som

unntaksordningen i utgangspunktet skulle motvirke. Et flertall av unntakssakene gjelder kreftpasienter, spesielt immunterapeutisk behandling med PD1-hemmere.

Lars Vorland leder Beslutningsforum som har innført unntaksprosedyren. Han innrømmer at den har ført til ulik praksis mellom sykehusene, men forumet har ingen planer om å endre ordningen. Vorland peker i stedet på at det er viktig å beholde fleksibiliteten. Men det kan innvilges unntak på gruppenivå dersom det kommer medisiner med oppsiktsvekkende gode resultater.

Stein Sundstrøm mener ordningen er for dårlig kjent blant onkologer og andre leger, og at det har vært lite informasjon fra fagdirektørene og klinikkjefene. Det kan forklare noe av ulikhetene, samtidig som det selvsagt er uheldig at det er opp til hver enkelt fagdirektør å avgjøre sakene uten at regelverket er klart.

Metodevurderingen av nye medisiner tar i gjennomsnitt 176 dager. Når det gjaldt Nivolumab til behandling av nyrekreft, tok det over ett år. Den lange behandlingstiden øker behovet for unntak. Statens legemiddelverk kan ikke love at vurderingene skal gjøres

raskere, men innrømmer at noen saker tar for lang tid.

Samtidig med metodevurderingene starter prisforhandlingene mellom staten og legemiddelfirmaet. Det er store summer, og det gjør forhandlingene komplisert at de nasjonale firmaene ofte har uklare fullmakter fra hovedkontoret.

BMS har nå tilbudt en ny rabatt på Nivolumab til bruk mot lungekreft, og Statens legemiddelverk gjør nye beregninger for å avgjøre om medisinen også vil være kostnadseffektiv mot nyrekreft.

Kilde: Dagens Medisin 1.2.17



Foto: BMS

Nivolumab er under vurdering til bruk mot lungekreft, og er én av flere metoder innen immunterapi.

Ny nettportal for pårørende

Hvordan kan forskere og leger samarbeide for å gi persontilpasset medisin til hver enkelt pasient?

TEKST KJELL ARNESTAD

Stiftelsen Pårørendesenteret ble startet i Stavanger allerede i 1998 og har nå kommet med en ny, landsdekkende nettportal.

Pårørendesenteret.no er et nettsted for deg som er pårørende i Norge. Her finner du kunnskap, tips og råd, kontaktinformasjon til lokal hjelp samt oversikt over rettigheter. Les også om andre pårørendes erfaringer.

Nettstedet er for alle voksne pårørende uansett hvor de befinner seg i landet eller hvor nær de står den som har funksjonsnedsettelse og eller sliter med rus, psykiske lidelser eller kroppslige plager.

Senteret driver også Pårørendelinjen, en veiledningstjeneste på chat, e-post og telefon. Nummeret er 9090 4848. En egen tjeneste hjelper deg med å finne gode hjelpetiltak i nabolaget ditt.

Nettportalen har god informasjon om å ta vare på deg selv, den syke og resten av familien. Den har også en egen seksjon for barn og unge i familier som er rammet av sykdom. Du finner også utfyllende informasjon om rettigheter i møte med helsevesenet, og du kan lese historiene til andre pårørende.

Se mer på: paerendesenteret.no

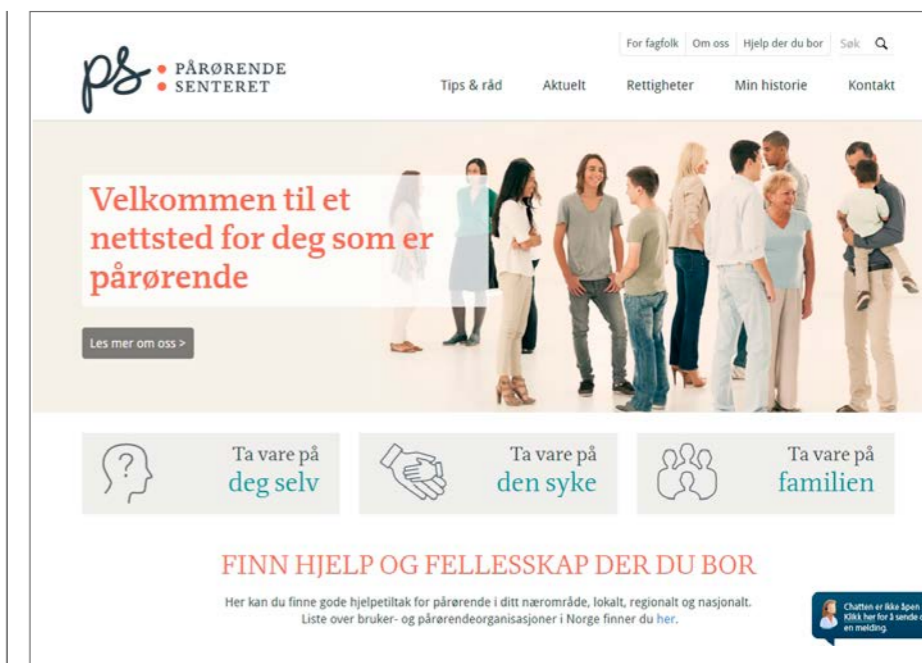

Pårørendesenteret.no (faksimile) er en ny nettportal for deg som er pårørende til en som er rammet av sykdom.

Diakonhjemmet arrangerer gratis dagsseminar



LEV GODT MED SYKDOM | Dato: Fredag 24.3.

Sykdom forbindes med svakhet, men alle som selv har opplevd å være syk vet hvor sterk man må være – sykdom krever sterke mentale muskler! Vi kan ikke tenke oss friske, men vi kan tenke oss sterke og verdige. Da kan vi bedre stå opp mot plagene og problemene som følger i kjølvannet av sykdom – tåle plagene og samtidig ta vare på livet. På seminaret lærer du om psykologiske hjelpemidler for å leve best mulig med sykdom. Det er nyttig kunnskap for deg som er syk, men også for deg som er pårørende eller helsepersonell.

For påmelding innen 21.3: Se www.diakonhjemmetsykehus.no: Meny - Pasient og pårørende - Kurs- og gruppetilbud



Indisk dal er sunt, smaksrikt, rimelig og mettende.

Foto: Wikipedia, CC BY-SA 4.0 Monali.mishra

Indisk dal: Sunt, smaksrikt og godt

Svikter matlysten, og du er lei den vanlige maten? Det kan skje alle, men kanskje oftere om du er under kreftbehandling. Da kan det være godt å prøve noe nytt og samtidig proteinrikt til middag. Denne vegetariske linsegryta kan fort bli en favoritt på middagsbordet.

Ingredienser

- 1 løk
- 1 rød chili eller 1 ts tørket
- 2-4 fedd hvitløk
- 1 ss gurkemeie
- 2 ts spisskummen
- 1 ss garam masala
- 175 g røde linser
- 5 dl grønnsaksbuljong
- 2 bokser hakkede tomater
- 1 boks eller kartong kokosmelk

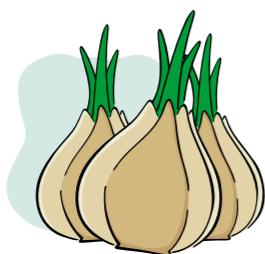

- Lime eller sitron
- Salt og pepper
- Frisk koriander (kan sløyfes)
- Olje til steking
- Ris eller godt brød

Framgangsmåte

- 1.** Finhakk løk, hvitløk og chili og fres det i litt olje til løken er myk, og tilsett krydderne. Hvor mye krydder og hvor sterk chili du bruker, avhenger av hvor sterk du liker maten. Denne gryta har så mye smak at den også er god uten å gjøre den altfor sterk.
- 2.** Ha i grønnsakskraft, tomater og kokosmelk. Skyll linsene, og ha dem i. La dem koke på lav varme under lokk i 30 minutter. Ta av lokket de siste minuttene slik at gryta blir tykkere. Når linsene er myke, er det ferdig.
- 3.** Klem i saften av en halv sitron eller lime og bland inn. Tilsett salt og pepper etter smak. Ha hakket koriander over tallerkenen før servering. Både ris og godt brød med smør passer til, eller kanskje naan? Du kan også ha en klatt med jogurt før servering.

Lungekreftkurs våren 2017

Disse stedene arrangeres det lungekreftkurs våren 2017. I tillegg blir det kurs i Ålesund hvor dato ikke er klar.



TRONDHEIM 7. og 14. mars:

For mer informasjon, se: <https://kreftforeningen.no/vardesenteret/sentersider/st-olavs-hospital-vardesenteret/arrangementer/a-leve-med-lungekreft/>

KRISTIANSAND 7. og 21. mars:

For mer informasjon, se: <https://sshf.no/arrangementer/mestringskurs-for-deg-som-har-lungekreft-2017-03-07>

BERGEN 10. og 16. mars:

For mer informasjon, se: <https://helse-bergen.no/arrangementer/lungekreft>

BODØ: 20. og 21. april:

For mer informasjon, se: <https://nordlandssykehuset.no/arrangementer/lungekreft>

KONTAKTPERSONER

REGION	NAVN	MAILADRESSE	TELEFON
AGDER	Esther Ryberg	esthrybe@online.no	991 64 776
TELEMARK/BUSKERUD	Rita Slåbakk	rita.slaabakk@gmail.com	922 37 612
ØSTFOLD	Alf Gullik Hansen	agullhan@online.no	991 11 606
OSLO	Regine Deniel Ihlen	deniel@vikenfiber.no	906 30 213
	Eva Laugerud Paulsen	evranp@online.no	917 31 614
MØRE OG ROMSDAL	Ivar Nummedal	inumed.vvs.cons@neasonline.no	958 72 930
HORDALAND	Henrik Aasved	haasved@broadpark.no	959 96 270
HAMAR	Arnfinn Mangerud	a-mang@online.no	911 97 533
NORD-NORGE	Remi Hoholm	remihoholm@live.no	936 91 615

LIKEPERSONER

NAVN	MAILADRESSE	TELEFON
Henrik Aasved	haasved@broadpark.no	959 96 270
Oddvar Bakke	oddvararild.bakke@gmail.com	957 70 551
Alf Gullik Hansen	agullhan@online.no	991 11 606
Arnfinn Mangerud	a-mang@online.no	911 97 533
Ivar Nummedal	inumed.vvs.cons@neasonline.no	958 72 930
Eva Laugerud Paulsen	evranp@online.no	917 31 614
Regine Deniel Ihlen	deniel@vikenfiber.no	906 30 213
Esther Ryberg	esthrybe@online.no	991 64 776
Lise Bratli	isebratli@icloud.com	920 63 166
Thorild Smaaskjær	s.thorild@gmail.com	971 31 530
Per Olthuis		919 97 281
Rita Slåbakk	rita.slaabakk@gmail.com	922 37 612
Unni Ruth	unniruth@yahoo.no	976 68 099
Cecilie Bråthen	braathen.cecilie@gmail.com	976 80 915



Lungkreftforeningen

Returadresse:
Postboks 190
3672 Notodden

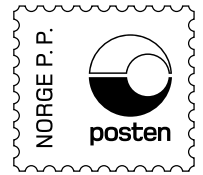

MSD Oncology

HÅPET LIGGER I FORSKNINGEN